

50 ans

SIILFC



1964-2014

**Syndicat d'Initiative et
d'Intérêts Locaux Fetschenhaff-Cents**

www.cents-online.lu

Assemblée Générale Ordinaire

18 mars 2019



Assemblée générale du 18 mars 2019

ORDRE DU JOUR

- **Allocution du président**
- **Rapport d'activités 2018**
- **Rapport financier de l'exercice 2018**
- **Rapport des réviseurs de caisse**
- **Décharge du trésorier par l'Assemblée**
- **Élections de deux réviseurs de caisse pour 2019/2020**
- **Élections partielles du comité.**
- **Membres sortants: Sadler Pol, Membres sortants et rééligibles: Thiel Fernand, Diederich Fernand, Nicola Alex, Faber Aurélie, Zwank Carlo.**
- **Confirmation de la cooptation de Tirelli Andrea en tant que membre du comité**
- **Décharge du comité par l'Assemblée**
- **Présentation des activités/projets pour 2019/2020**
- **Discussion libre**
- **Verre de l'amitié**



Allocution du président



Assemblée générale du 18 mars 2019

Membres du comité 2018/2019

Président :	Nadine Molitor
Vice-président:	Jérôme Santer
Secrétaire:	Carlo Zwank
Secrétaire adjoint:	
Trésorier:	Aurélie Faber
Webmaster:	Aurélie Faber
Webmaster adjoint:	Carlo Zwank
Membres:	Fernand Diedrich, Alex Nicola, Pol Sadler, Henri Knaff, Fernand Thiel, Benoît Thix, Olivier Guérin
Membre coopté:	Andrea Tirelli



Rapport d'activités 2018



Rapport du secrétaire 2018 1/5

Dernière AGO: 19 mars 2018

- **Nombre de réunions du comité: 7**
- **Réunions avec USILL: 2**
- **Participation à la Commission consultative aéroportuaire: 1**
- **Réunion d'échange d'expériences avec l'Administration de l'environnement, section Bruit. (Station de mesure du SIILFC)**
- **Interview sur les vols de nuits 04 avril 2018**
- **Assemblée générale de l'USILL avec visite guidée de M. Pilippart sur le patrimoine de la ville de Luxembourg 28 avril 2018**
- **Réunion d'information sur les vols de nuits proposé par M. Bausch 25 juin 2018**
- **2 Réunions en relation avec le PAP Klouschtergaart**
- **Réunion de concertation en relation avec les vols de nuit:**
 - ✧ **USILL-ANA, 20 avril 2018, 15 octobre 2018**
 - ✧ **USILL-ANA-LUXAIR 18 décembre 2019**
 - ✧ **USILL-ANA-CARGOLUX 01 mars 2019**
- **Réunion d'échange avec la Vélos Initiative. 17 septembre 2018**
- **Réunions d'échange avec les Syndicats adjacents au Cents**
- **Réunion avec l'administration d'environnement et Karp-Kneip (Centrale d'enrobage – Z.I. Mac Adam) 05 mars 2019**
- **Réunion avec le Collège échevinal de la VDL 25/01/2019**

Rapport du secrétaire 2018/19 2/5

Correspondance

Mir kruten eng 38 Bréiwer :

- **Buergermeeschter an hier Servicer (Ville de Luxembourg)**
- **Ministère de l'Intérieur**
- **Ministère du Développement durable et des Infrastructures (MDDI)**
- **USILL**
- **Diverses Invitatiounen fir Assemblée Générales an Aktiviteiten um Cents**
- **Unfroen fir Renseignement an Plainten via Email**

Mir hun eng 20 Bréiwer/E-Mailen geschriwwen :

- **Buergermeeschter an hier Servicer (Ville de Luxembourg)**
- **Ministère du Développement durable et des Infrastructures (MDDI)**
- **Ministère de l'Intérieur**
- **Ministère MDDI Environnement**
- **Klibb vum Cents**
- **Äntwerten op Unfroen via Email**
- **Gemeinsam Bréiwer mat den Syndicater vum Gronn, Neiduerf an Weimershaff**



Rapport du secrétaire 2018/19 3/5

Correspondance *Out* (15) – Détails

199-2018	Ville de Luxembourg	28/03/18	Demande d'une entrevue urgente avec le collège des Bourgmestre et Echevins de la Ville de Luxembourg – desserte du pont enjambant la voie ferrée au Cents
201-2018	Ville de Luxembourg	30/03/18	Respect de la nature au Cents
202-2018	MDDI	30/03/18	Respect de la nature au Cents
203-2018	Ville de Luxembourg	30/04/18	Entrevue avec le collège échevinal
204-2018	Ville de Luxembourg	26/04/18	Evacuation des eaux usées des nouveaux PAF Klouschtergaart et prairie Ludig
	Ville de Luxembourg	07/05/18	Objections au PAP Wunnen am Klouschtergaart
205-2018	Ville de Luxembourg	25/06/18	Demande de plans nouvelle connexion N2 – nouveau pont – rue des Alouettes – rue Cent
205-2018	Ville de Luxembourg	05/07/18	Programme des manifestations 2018-2019 au Centre Culturel à Cents
206-2018	Ville de Luxembourg	14/11/18	composition du comité du SILFC
207-2018	Ville de Luxembourg	16/11/18	Installation d'éclairage de Noël au Cents
208-2018	Ville de Luxembourg	15/11/18	Installation d'armoires à livres
209-2018	Ville de Luxembourg	15/11/18	Trafic intense dans la rue Op der Heed
210-2018	Ville de Luxembourg	27/11/18	Demande d'une entrevue
211-2018	Ville de Luxembourg	27/11/18	Réservation Salle des Fêtes – AG 18.03.18
212-2018	MDDI	27/11/18	Nuisances de provenance de Karp-Kneip
213-2018	Ville de Luxembourg	27/11/18	Copie courrier Nuisances de provenance de Karp-Kneip
214-2018	Ville de Luxembourg	27/11/18	Passage protégé pour piétons au carrefour rue Cents – rue Bruch
215-2018	MDDI	27/11/18	Copie courrier Passage protégé pour piétons
216-2019	Ville de Luxembourg	05/03/19	Chemin entre les maisons 21 et 25 rue de Trèves à Cents
217-2019	Post Luxembourg	05/03/19	Notre site internet

Rapport du secrétaire 2018/19 4/5

Correspondance *In* (38) – Détails

13/03/18	Mme Grethen Françoise	Création d'un parc avec espace détente pour les habitants du Cents
12/04/18	Ville de Luxembourg	Modification de la ligne 29
11/05/18	Ville de Luxembourg	Accusé de réception Objections PAP NQ Wunnen am Klouschtergaart
22/05/18	DFLD	Einladung zur Mitgliederversammlung
24/05/18	Ville de Luxembourg	Accusé de réception courrier Objections PAP Wunnen am Klouschtergaart
25/05/18	Ville de Luxembourg	Accusé de réception courrier 204-2018 – Evacuation des eaux usées des nouveaux PAP – Klouschtergaart et prairie Ludig
28/05/18	Ville de Luxembourg	Programme des manifestations 2018-2019 au centre culturel à Cents
30/05/18	USILL	Invitation Assemblée Générale
14/06/18	Ville de Luxembourg	Confirmation réservation salle des fêtes 20/07/18
14/06/18	Ville de Luxembourg	Rapport de l'entrevue du 4 mai 2018
15/06/18	Ville de Luxembourg	Réponse courrier du 26/04/18 – évacuation des eaux usées PAP Klouschtergaart
19/06/18	Ville de Luxembourg	Granulés en caoutchouc utilisés sur les aires de jeux
20/06/18	MDDI	Charte pratique écolage aéroport Findel
21/06/18	Ville de Luxembourg	Invitation réunion d'information PAP Klouschtergaart (10/06/18)
26/06/18q	Ville de Luxembourg	Elections législatives – Installation des bureaux de vote
29/06/18	MDDI	Réunion des signataires de la Charte entre usagers, riverains et autorités concernant la pratique de l'écolage et de l'entraînement continu de l'aviation générale à l'aéroport du Findel
30/06/18	M. Ensch	Projet de construction de la Fondation AGGL – FNEL



Rapport du secrétaire 201

Correspondance In (38) – Détails

25/05/18	Ville de Luxembourg	ami Klouschtergaart Accusé de réception courrier 204-2018 – Evacuation des eaux usées des nouveaux PAP – Klouschtergaart et prairie Loutig
28/05/18	Ville de Luxembourg	Programme des manifestations 2018-2019 au centre culturel à Cents
30/05/18	USILL	Invitation Assemblée Générale
14/06/18	Ville de Luxembourg	Confirmation réservation salle des fêtes 20/07/18
14/06/18	Ville de Luxembourg	Rapport de l'entrevue du 4 mai 2018
15/06/18	Ville de Luxembourg	Réponse courrier du 26/04/18 – évacuation des eaux usées PAP Klouschtergaart
19/06/18	Ville de Luxembourg	Granulés en caoutchouc utilisés sur les aires de jeux
20/06/18	MDDI	Charte pratique écologie aéroport Findel
21/06/18	Ville de Luxembourg	Invitation réunion d'information PAP Klouschtergaart (10/06/18)
26/06/18q	Ville de Luxembourg	Elections législatives – Installation des bureaux de vote
29/06/18	MDDI	Réunion des signataires de la Charte entre usagers, riverains et autorités concernant la pratique de l'écologie et de l'entraînement continu de l'aviation générale à l'aéroport de Findel
30/06/18	M. Ensch	Projet de construction de la Fondation AGCL – FNEL

11/07/18	MDDI	Mesures de protection contre les nuisances de l'aéroport et de l'autoroute
16/10/18	Ville de Luxembourg	Invitation réunion d'information PAP Klouschtergaart (07/11/18)
23/11/18	Ville de Luxembourg	Accusé de réception Circulation et stationnement rue Op der Heed
23/11/18	Ville de Luxembourg	Accusé de réception Armoire à matériel scolaire à Cents
23/11/18	Ville de Luxembourg	Accusé de réception Eclairage de Noël
23/11/18	Ville de Luxembourg	Accusé de réception Déviation du trafic par le quartier Cents
27/11/18	Ville de Luxembourg	Mise à jour des données relatives aux personnes de contact
05/12/18	Ville de Luxembourg	Accusé de réception Passage pour piétons croisement rue Trêves/rue Cents et rue des Alouettes/rue Bruch
06/12/18	Ville de Luxembourg	Proposition date pour une entrevue : 25.01.19 à 11 heures
20/12/18	Ville de Luxembourg	Invitation Rencontre « Intégration et Interculturalité »
07/01/19	Ville de Luxembourg	Mise à disposition Salle des fêtes – 18/03/19
16/01/19	Ville de Luxembourg	Accusé de réception Pont reliant la N2 au quartier Cents
25/01/19	Ville de Luxembourg	Elections européennes – Installation des bureaux de vote
30/01/19	Ville de Luxembourg	Remplacement d'arbres
13/02/19	Ville de Luxembourg	Table-ronde concernant le nouveau pont reliant le Cents au Val de Hamm
21/02/19	Ministère des Travaux publics	Mesures de protection contre les nuisances de l'autoroute
26/02/19	Ville de Luxembourg	Passages pour piétons/organisation du trafic
28/02/19	Ville de Luxembourg	Rapport de l'entrevue entre le SIILFC et le Collège échevinal en date du 25 janvier 2019 à l'Hôtel de Ville
01/03/19	Ville de Luxembourg	Organisation d'une entrevue avec Karp-Kneip et l'Administration de l'Environnement
01/03/19	Ville de Luxembourg	Déviation mise en place fin novembre 2018
11/03/19	Ville de Luxembourg	Accusé de réception Chemin entre les maisons 21 et 25 rue de Trêves à Cents



Rapport financier de l'exercice 2018

Rapport financier de l'exercice 2018 (€)

Recettes	8,873
Dépenses	-3,740

Dépenses majeures

Station de mesure	-1,164
Imprimerie (cartes membres, courriers, ...)	-693
Agence interculturelle (réunion quartier)	-506
Abonnement Poste et internet	-386

Situation (BCEE, CCP et Epargne) au 31/12/2017	28,295
Situation (BCEE, CCP et Epargne) au 31/12/2018	33,428

Compte d'épargne	12,752
-------------------------	---------------

Vérifié par M. Sinner et M. Lecorsais le 7.2.2019



Rapport des réviseurs de Caisse

Décharge du trésorier par l'assemblée

Élection de deux réviseurs de caisse pour 2019/2020



Rapport d'activités 2018

Les velòh! sont arrivés

Comme indiqué l'année dernière les velòh! électriques sont arrivés au Cents. Diverses stations ont déjà été installées.

-Près du INS

-Allée du Carmel

-d'autres suivront

Malgré quelques problèmes nous nous réjouissons de ces installations.

Le Syndicat dit merci.



Le Chantier du hall sportif



Lors de notre réunion avec la VDL on nous a informés du fait que le chantier a pris un peu de retard.

Il est prévu que le complexe sportif ouvrira ses portes pour la rentrée 2020/2021.

Il est prévu que la piscine pourra être utilisée comme piscine publique en dehors des heures de classe.



Campus scolaire Cents



Suite à une chaleur intense dans les salles de classe, qui se multiplie en vue des canicules qui sont à constater de plus en plus souvent, nous sommes intervenus auprès de la VDL pour trouver une solution.

Le service architecte est en train d'établir des études y relatives.

Comme indiqué dans notre buet un nouveau abri sera installé dans la cour de récréation pendant les vacances d'été 2019.

Nous sommes aussi intervenus auprès de la VDL suite aux odeurs dégagées par la cuisine du Foyer Scolaire qui représentait une gêne olfactive pour les habitants des alentours.

La VDL nous informe que le filtre a été monté à l'envers et que de ce fait le filtre ne fonctionnait pas correctement.

Nous avons proposé d'utiliser un système de marquage pour éviter ces ennuis.



Végétation



Nettoyage de rues lors de la tombée des feuilles.

Lors de notre rencontre avec la VDL nous avons encore une fois indiqué la nécessité du nettoyage des rues , mais aussi des petits chemins entre les maisons respectivement entre les aires de jeux. Le Service responsable nous indique qu'ils font de leur mieux, mais qu'il n'est pas possible de nettoyer tout à la minute. Il évoquent qu'il en est de même lors de chutes de neige.



Végétation



Les arbres disparaissent peu à peu.

Nous devons constater que de plus en plus d'arbres disparaissent au Cents. Nous avons exprimé nos inquiétudes à ce sujet dans les lettres 201 (VDL), 202 (MDDI), 203 (CFL) de 2018. La réponse de la VDL: chaque arbre abattu sera remplacé lors de la mise en place des projets de la VDL.



POS – zone verte rasée pour le turbo rond-point



Voici un extrait cartographique du POS aéroport (plan d'occupation du sol). Les parties colorées en vert montrent les zones vertes.

On a dû constater fin février une action de l'élagage radical pour préparer les travaux du turbo rond-point.

Lors de la mise à jour du POS, nous avons réclamé quant à la zone verte et une partie de la zone verte a été rasée. Une réponse orale de M. le Ministre Bausch qui nous promet que les haies du turbo rond-point seront replantés après le chantier du turbo rondpoint.

Nous exigeons la renaturation après le chantier.

Une lettre sera envoyée sous peu.



Nous avons envoyé la lettre 202/2018 au MDDI . Nous avons eu une réponse orale de M. le Ministre Bausch qui nous promet que les haies respectivement arbres seront replantés après le chantier du turbo rondpoint.

Pont pour cyclistes et piétons entre Cents et Kirchberg



Les trois Syndicats concernés à savoir Weimershof, Neudorf et Cents ont dressé une lettre à la VDL avec la demande en obtention d'informations quant à l'avancement du projet.

On nous a promis des Infos en mars/avril 2019.



Insécurité au Cents



Malheureusement à partir de septembre 2018 on a dû constater une nette augmentation des cambriolages effectués au Cents. Nous en avons parlé avec la VDL et la police qui nous ont affirmé qu'il y avait eu une augmentation dramatique pendant quelques semaines, mais qu'ils ont réussi à attraper quelques voleurs. Ils tenaient aussi à remercier les résidents du Cents pour leur bonne collaboration.



Respect des limitations de vitesse



Lors de notre entretien avec la VDL, nous avons demandé au représentant de la police d'effectuer plus de contrôles de vitesse ponctuelles et non seulement dans la rue des pommiers.



Accès N2 au Cents



Le projet du nouveau pont devient de plus en plus complexe. De ce fait il nous faut réagir pour garantir pour le Cents et pour Hamm les accès sécurisés à chaque quartier aussi bien du point de vue Cycliste, Piéton que Véhicule.

Notre lettre reprend les points ci-dessous :

- Nous nous permettons également de signaler les bouchons aux heures de pointe qui se répercutent sur nos déplacements et d'éviter ces bouchons. Nous avons demandé une réunion entre les Ponts&Chaussées, la VDL, le Syndicat de Hamm et le Syndicat Fetschenhof-Cents pour parler des problèmes. Sur le fait que les conducteurs essayent de contourner le pont à l'Irrgarten se produisant sur la piste métrique de Cents, où la densité de véhicules est très souvent fermée, des bouchons très dangereux sur la piste métrique.
- Sur ce nous demandons d'avoir une réponse de la VDL, nous demandons de formuler nos questions en rapport avec notre demande d'entrevue. Le Syndicat Hamm et le Syndicat de Cents se réuniront sous peu pour formuler nos questions.
- Nous demandons un concept pour le nouveau croisement de la N2 qui lors de la construction du nouveau pont fera déviation d'une part vers Hamm et d'autre part vers Cents. Le concept devra être supporté par les deux Syndicats concernés savoir Hamm et Cents. Quelques points importants seront :
- - une piste médiane de longueur adaptée au besoin réel du trafic
- - sécurisation des piétons passant la N2 Cents-Hamm et vis-versa
- - passage vélo de Cents vers Hamm

Accès N2 au Cents

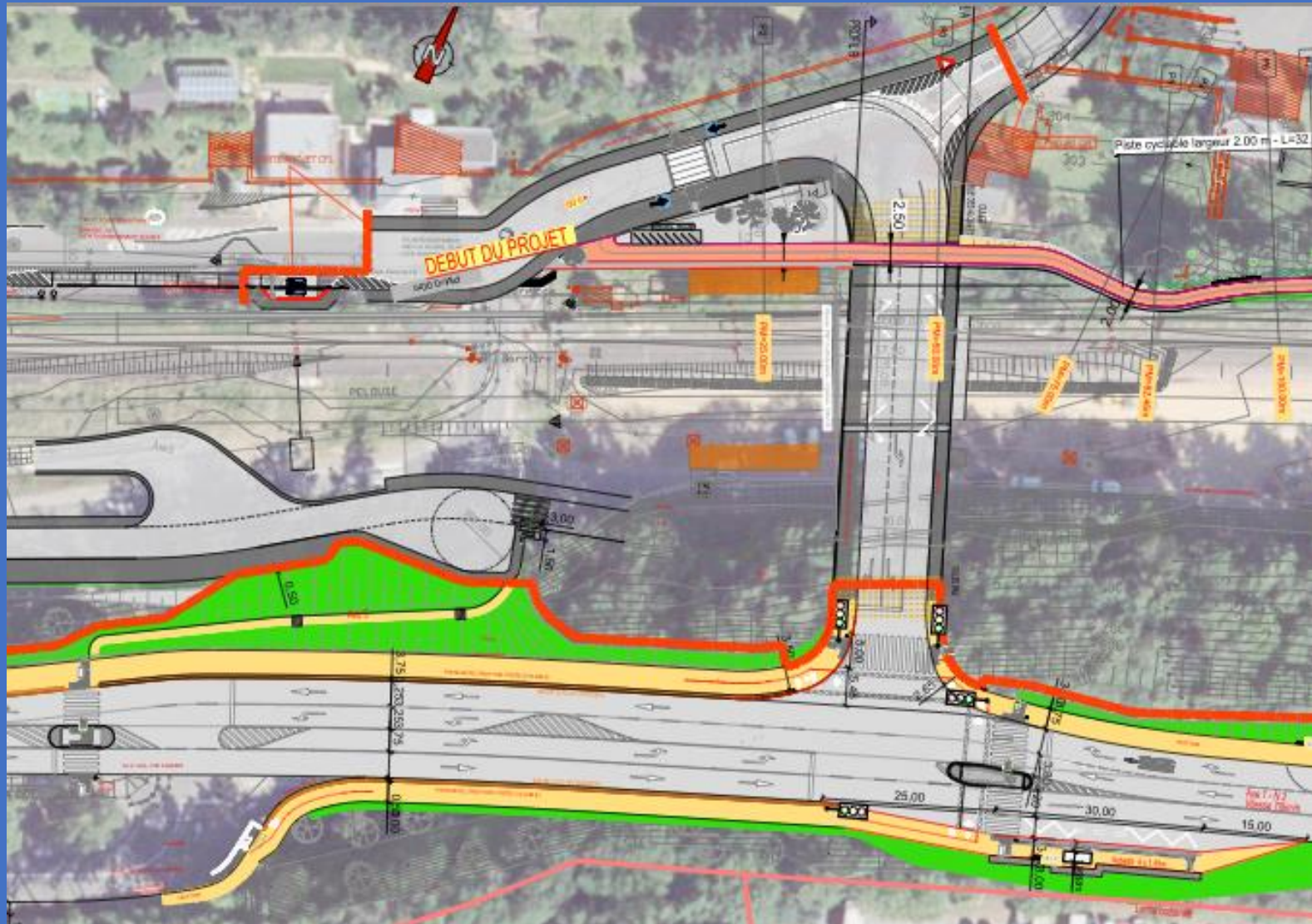

Accès N2 au Cents



Chantier

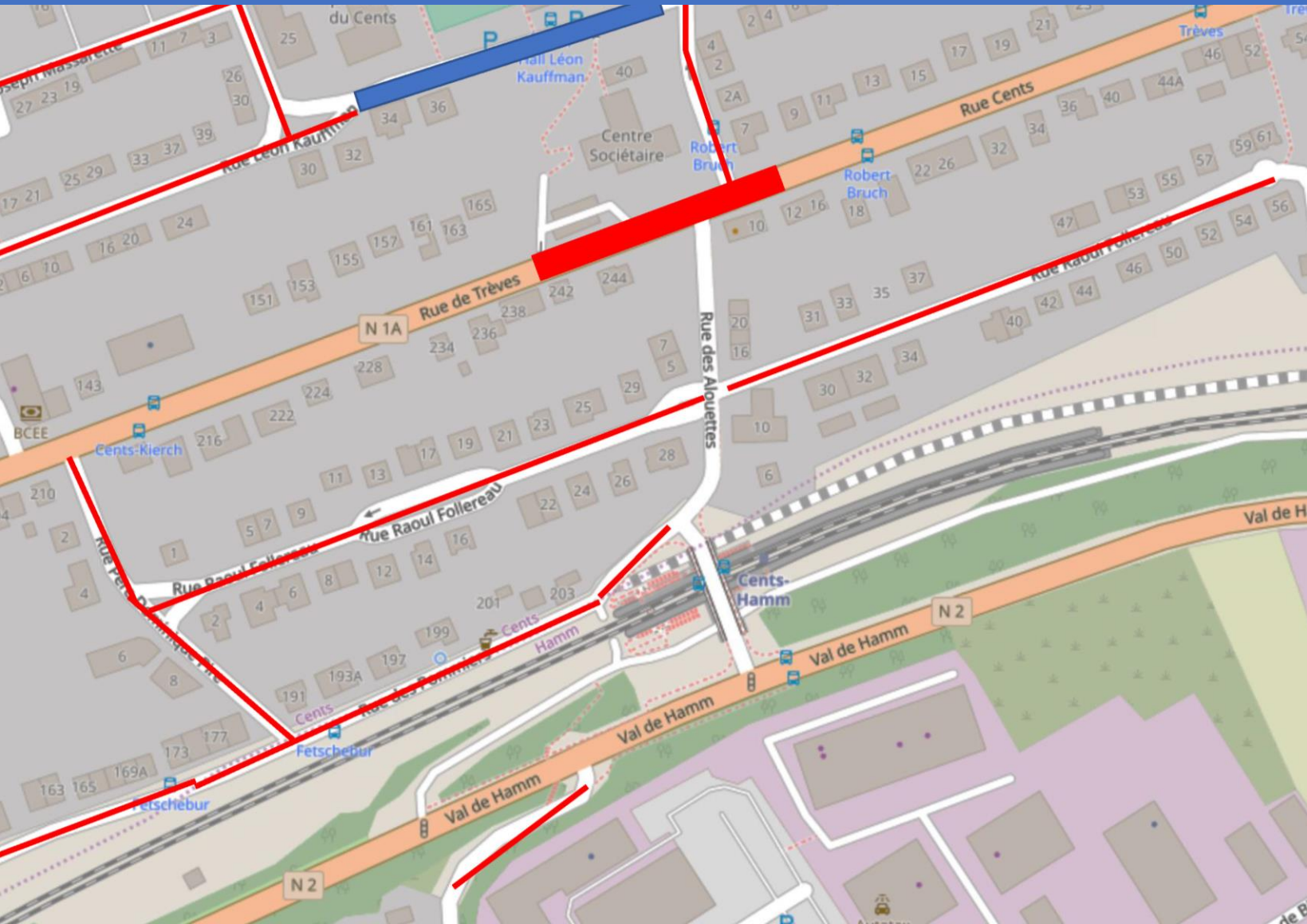

Zone sur-élevée
30 km/h

Zone 30 km/h

Feux tricolores près du centre sociétaire



Nous avons adressé une lettre à la VDL, demandant des feux tricolores au « croisement » rue Trèves/rue Cents, rue Robert Brouch et rue des Alouettes et un passage piétons côté rue Cents. Nous estimons que ce « croisement » est devenu encore plus dangereux depuis la mise en service du nouveau pont.

La VDL ne veut pas de feux tricolores vu que ces routes sont dites nationales mais en vue des projets des zones 30 km/h il est prévu de faire un surhaussement d'une partie des rue Trèves et rue Cents. Peut-être il nous sera accordé un passage piéton à hauteur de l'arrêt de bus rue Cents.

Nous allons continuer de lutter pour des feux rouge pour garantir une sécurisation optimale.

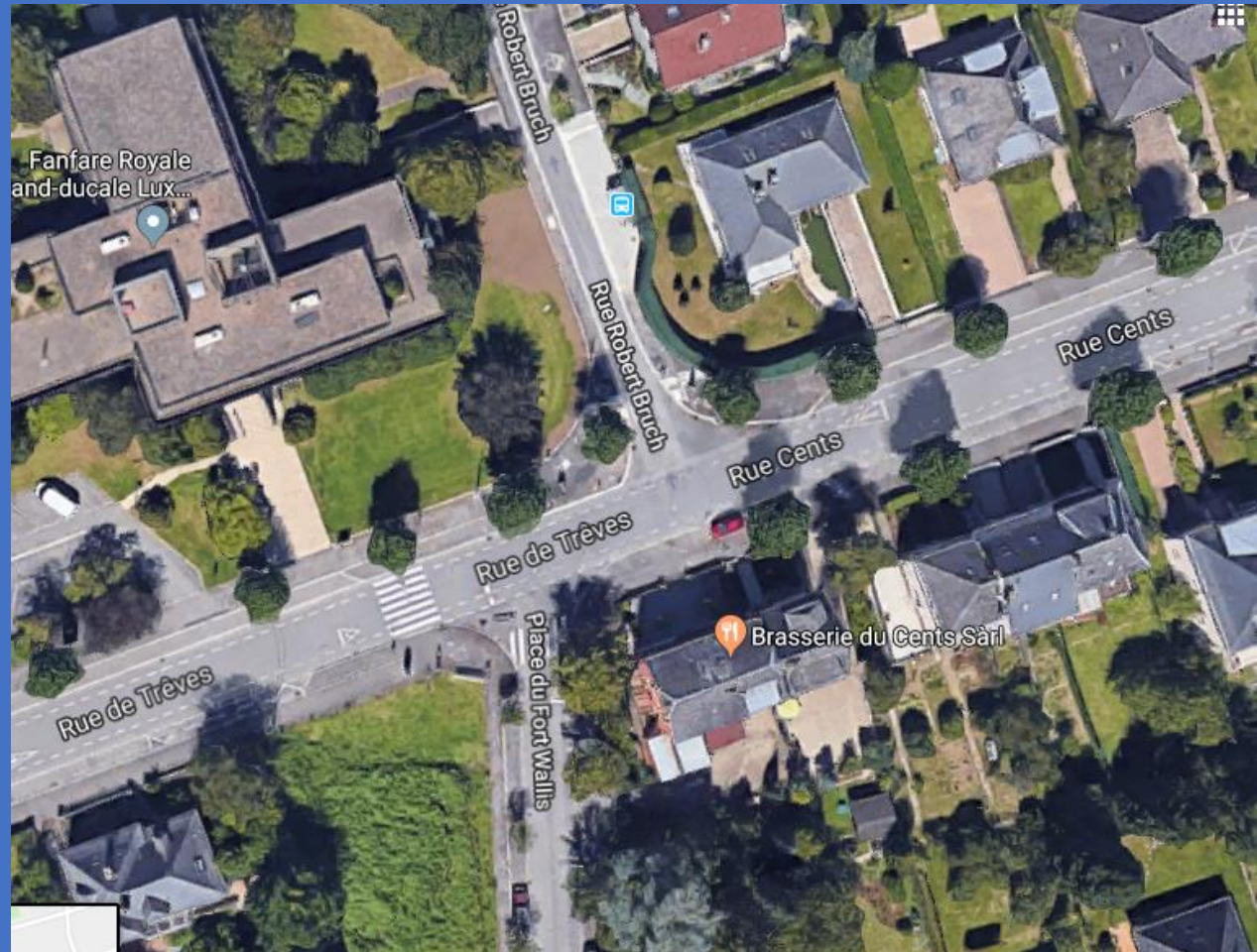

Wunnen am Klouschtergaart



Suite une demande d'un petit groupe d'habitants, le Syndicat a tenu à les soutenir et sur ce ils ont recueillis 169 signatures (habitants immédiats au projets) qui ont exprimés leurs désaccords avec le Projet « Wunnen am Klouschtergaart ».

En date du 10 juillet 2018, la VDL a ensuite organisé une réunion pour que les habitants puissent exprimer leurs craintes. La VDL a ensuite promis une évaluation des doléances et une adaptation du projet en conséquence:

- une nouvelle étude de circulation

L'étude de circulation étant irréaliste nous avons demandé des explications supplémentaires , voir une nouvelle étude.

=> *Jamais faite*

- une étude de l'évolution du bruit après construction

*Une étude de bruit actuelle a été établie, l'étude du bruit après construction sera faite **après la construction.***

- accès pompiers

=> *pas considéré*

- déplacement du transformateur

=> *pris en compte*

Attention! Avis au public!

Si comme nous vous n'êtes pas d'accord avec le projet puisque

- destruction partielle du mur du couvent
- scellement du sol de plus de 50% suite à des parking souterrains.
- concept architectural non conforme avec le couvent existant
- abattement des arbres existants
- augmentation du trafic dans les rues d'accès
- surface commerciale exagérée de 300m²

Tous les infos sous [cents-online.lu](https://www.cents-online.lu) ou sur Facebook [Syndicat Cents-Fetschenhof](https://www.facebook.com/SyndicatCents-Fetschenhof)



Couvent existant des Carmélites



unités internes routes



De Buet Spezial

Le Syndicat d'Initiative et d'Intérêts Locaux Fetschenhaff-Cents

Aidez-nous, devenez membre

Wunnen am Klouschtergaart



15

- étude quand à l'évolution des aux pluviaux et à leur évacuation

Pas pris en compte. Mais lors de la réunion quant à la protection des sources. Nous avons posé la question quant au bassin (petit étang) qui retiendra les eaux pluviaux. Est-ce encore autorisé? Selon les indications de la soirée non. Nous en avons informé les responsables et demandé une évaluation.



Attention! Avis au public!

Si comme nous vous n'êtes pas d'accord avec le projet puisque

- destruction partielle du mur ou du couvent
- scellement du sol de plus de 50% suite à des parking souterrains
- concept architectural non conforme avec le couvent existant
- abattement des arbres existants
- augmentation du trafic dans la rue d'accès
- surface commerciale exagérée de 300m²

Tous les infos sous [cents-online.lu](https://www.cents-online.lu) ou sur [Facebook](https://www.facebook.com/SyndicatCents-Fetschenhaff) du [Syndicat Cents-Fetschenhaff](https://www.facebook.com/SyndicatCents-Fetschenhaff)



Couvent existant des Carmélites



unités internes avec routes intérieures

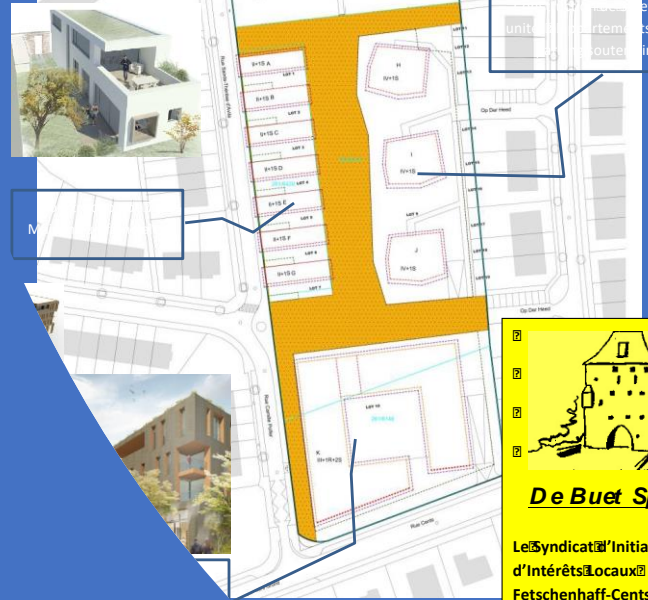

De Buet Spezial

Le Syndicat d'Initiative et d'Intérêts Locaux Fetschenhaff-Cents

Aidez-nous, devenez membre!

Wunnen am Klouschtergaart



- étude hauteur grand building à appartements quant aux maisons rue Camille Polfer

Lors de la deuxième réunion de concertation: il a été montré changement dans les hauteurs du grand building côté rue Camille Polfer.

Aussi on a présenté une étude quant au zones embragées des bâtiments op der Heed.

On peut constater qu'il n'y aura pas de changements majeurs par rapport à la situation actuelle.

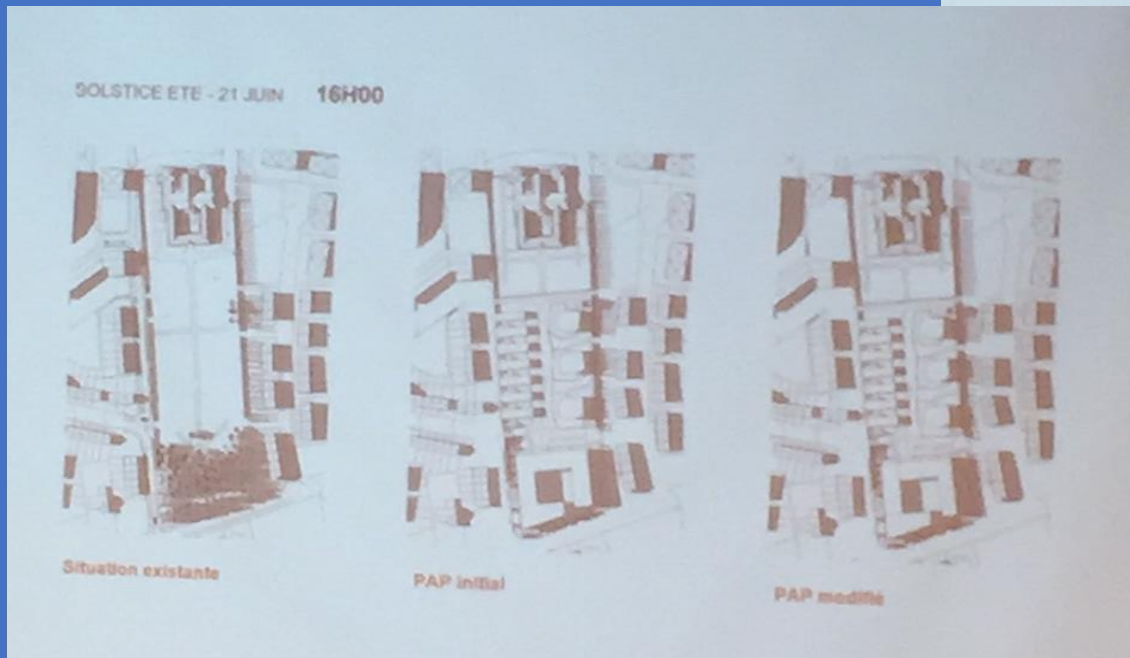
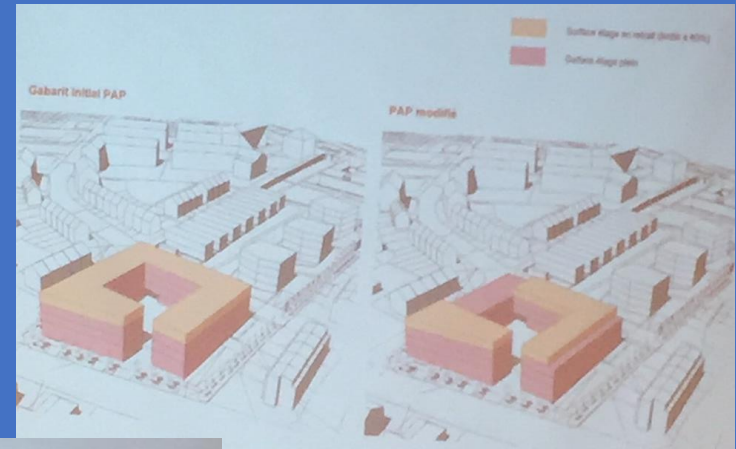

Wunnen am Klouschtergaart



-indication quant au maintien du mur

Lors de la réunion de concertation il a été demandé le maintien du mur du couvent..

Résultat:

Enlèvement du mur à ca 85%, côté rue Thèrèse d'Avila.

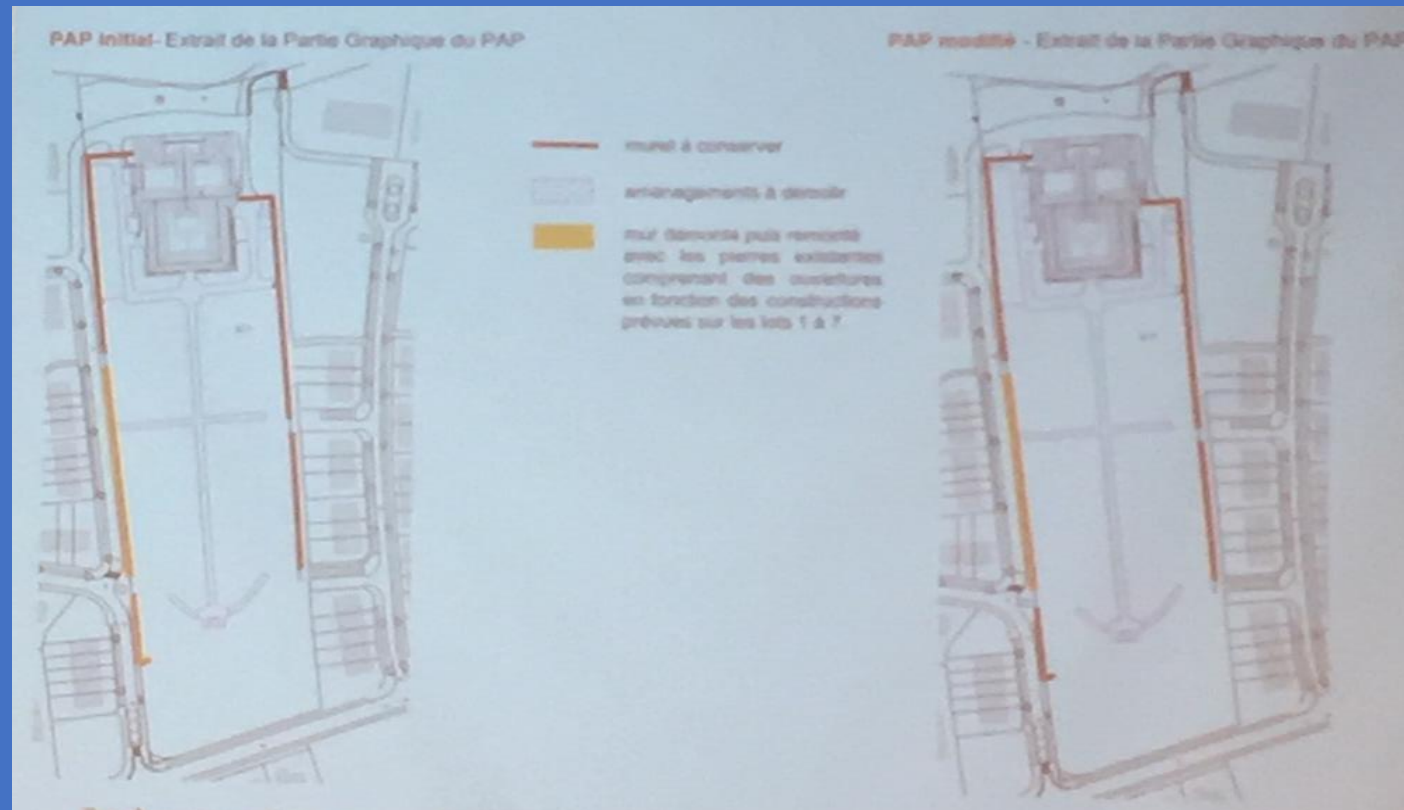

Wunnen am Klouschtergaart



- indications quant à l'accord de réduction des pourcentages mis à disposition de la VDL pour utilité publique. (normalement 25% ici 16,54%)

• La VDL renonce à un paiement de compensation.

- dans le même esprit que l'évacuation des eaux pluviales on peut se poser la question sur l'autorisation des deux étages souterrains pour le parking.

La nouvelle loi sur la préservation des ressources hydriques prescrit une délimitation maximale entre la construction et les eaux souterraines.

Attention! Avis au public!
Si comme nous l'avons été basés d'accord avec le projet bulgique:
- destruction partielle du mur du couvent
- scellement du sol du plus de 60% suite à des parkings souterrains
- concept architectural non conforme avec le couvent existant
- abattement des arbres existants
- augmentation du trafic des véhicules accès
- surface commerciale agrandie de 3300m²
TousLesInfosCents-online.lu/
ou sur Facebook @SyndicatCents-Fetschenhof

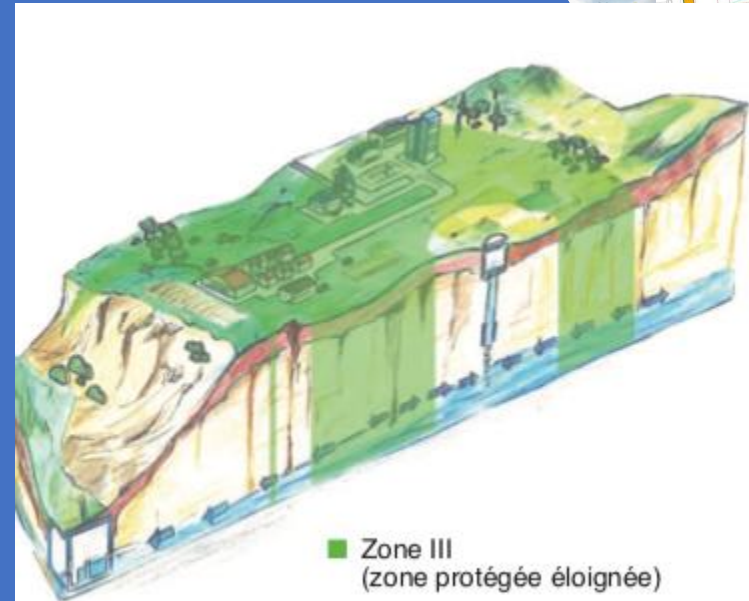

■ Zone III
(zone protégée éloignée)

DÉLIMITATION DE LA ZONE III

3. Les zones de protection

Zone III : (ensemble de la zone d'alimentation)

- Régime d'autorisation ;
- Interdiction de raffineries, industrie chimique, extraction de matériel, infiltrations ;
- Interdiction et restriction d'utilisation de pesticides ;
- Restriction d'utilisation d'engrais minéraux et organiques ;

→ Mesures plus strictes si dégradation de la qualité de l'eau



Wunnen am Klouschtergaart



- La liaison piétonne provisoire au Nord-Est du site est à **supprimer** après la réalisation des aménagements publics au PAP NQ

Pas de changement, l'accès sera supprimé, on exige que les habitants vont doivent passer par le nouveau quartier pour rejoindre la rue op der Heed.



Attention! Avis au public!

S'il vous plaît, nous vous remercions de votre accord avec le projet.

- destruction partielle du mur du couvent
- scellement du sol de plus de 60% suite des parking souterrains
- concept architectural non conforme avec le couvent existant
- abattement des arbres existants
- augmentation du trafic dans les rues d'accès
- surface commerciale exagérée de 300m²

Toutes les infos sous cents-online.lu ou sur [Facebook](https://www.facebook.com/SyndicatCentsFetschenhoff/) [Syndicat Cents-Fetschenhoff](https://www.facebook.com/SyndicatCentsFetschenhoff/)

Couvent existant des Carmélites

Unités d'habitation

De Buet Spezial

Le Syndicat d'Initiative et d'Intérêts Locaux Fetschenhaff-Cents

Aidez-nous, devenez membre

Bruit en provenance de l'autoroute



Suite à divers citoyens du Cents, le Syndicat a adressé une lettre au Ministre du développement durable 198/2018, avec les doléances suivantes.

- Changement du dispositif antibruit en place pour opter pour une solution plus adaptée aux conditions actuelles, le long ou au-dessus de l'autoroute sur au moins 300 m avant l'entrée sud du tunnel, pour obtenir une amélioration de la situation actuelle quant à la protection contre le bruit et la pollution du trafic ;
- Équiper le tunnel à son entrée nord d'un dispositif antibruit identique à celui installé sur l'autoroute à l'entrée et à la sortie du tunnel de Hespérange.
- Imposer une limitation de vitesse de 90 km/h ainsi qu'une interdiction de doubler aux camions sur la partie du contournement de la Ville.

Une réponse nous est parvenue en date du 21.02.2019

Après analyse des éléments mentionnés dans votre courrier, il a été constaté que la situation sonore s'est légèrement détériorée par rapport à l'année 2011. Il est vrai qu'un certain nombre d'habitations se situent dans des zones exposées à des valeurs LDEN 60-65 dB(A) et LNight 55-60dB(A) selon la cartographie stratégique de bruit de 2016.

En raison de cette constatation, l'Administration des ponts et chaussées se chargera de vérifier la mise en place d'un dispositif anti-bruit à la hauteur du tunnel Cents qui, ensemble avec l'autoroute A1, constitue la source principale du bruit routier.

Affaire à suivre.



Station de mesure du bruit et des trajectoires des avions

NOISE, AIRCRAFT- AND FLIGHTDATA MEASUREMENT SIILFC "Schwarzst Haus"

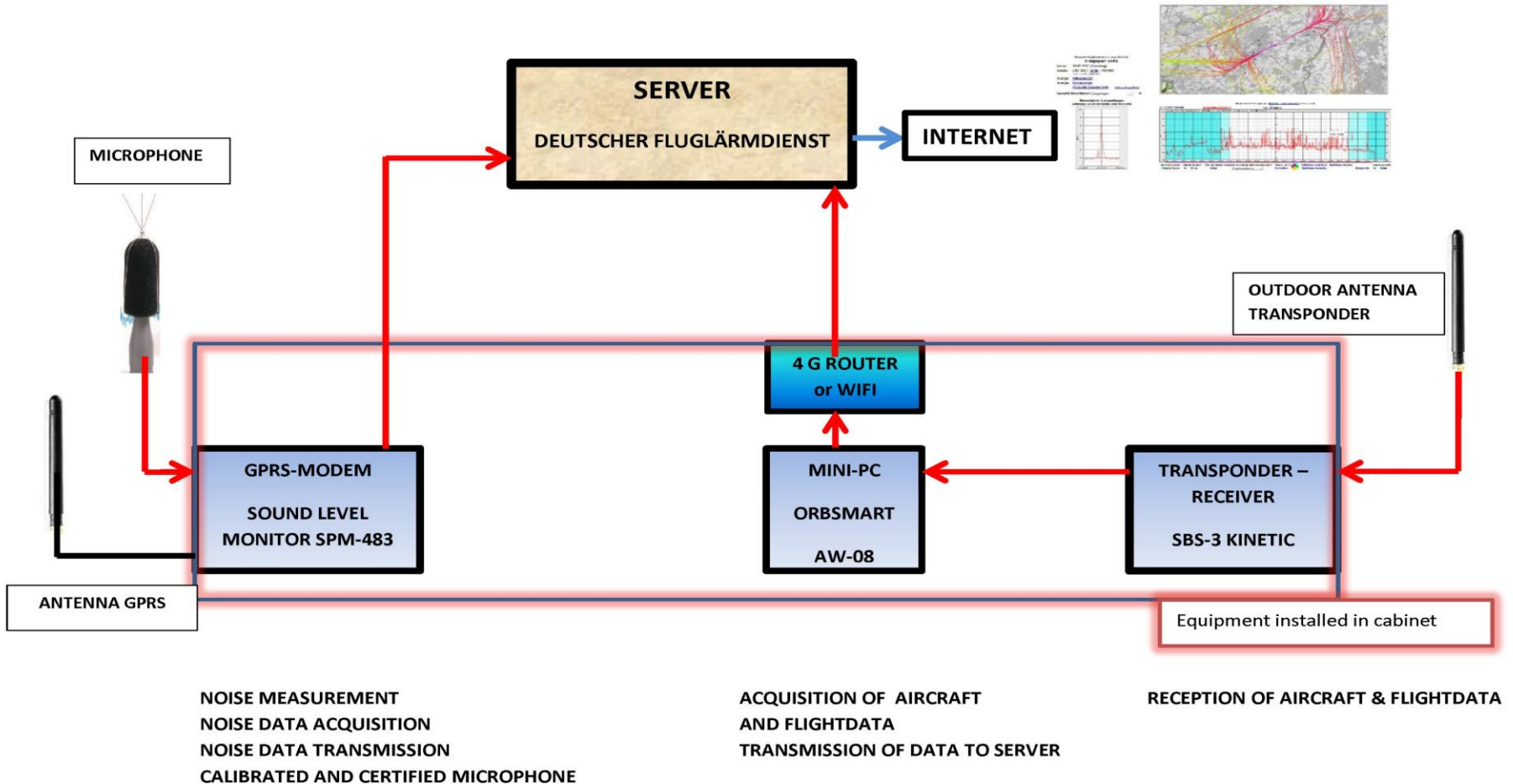

Station de mesure du bruit et des trajectoires des avions (Cents et Hamm)

<http://www.eans.net/>



Objectives:

- Vérification et amélioration du respect du repos nocturne des riverains de l'aéroport.
 - Vérification des dérogations pour les vols de nuit accordées et/ou refusées.
 - Identification des *tricheurs/profiteurs* et des grands pollueurs (horaire/bruit/trajectoires).
 - Identification et classification des types d'avions trop bruyants et moins bruyants.
 - Analyse et optimisation des trajectoires et profils d'altitude.
 - Forcer l'instauration:
 - des taxes évasives pour les vols de nuit
 - des pénalités/amendes élevées pour les tricheurs/profiteurs.
- => Réduction du bruit nocturne de l'aéroport.

Observations



- **Bruit de fond élevé: trafic routier (autoroute et Val de Hamm) avec multiples pointes par le trafic aéroportuaire (dépassant 85 dB(A)).**
- **Niveau du bruit L_{night} supérieur aux limites de l'OMS et du Plan d'action contre bruit de l'aéroport**
- **Avion fret: 75 - 82 dB(A) lors de l'atterrissage**
- **82 – 92 dB(A) lors du décollage**
- **Do-it-yourself-shop pour les compagnies aériennes: Dérogation permanente = automatique pour > 95% des vols de nuit en 2018.**
- **Non-respect du profil d'altitude des avions fret lors du décollage**
- **Non-respect du profil d'altitude et des trajectoires des avions passagers.**
- **Interprétation très généreuse du règlement grand-ducal du 24 mai 1998 fixant les conditions d'exploitation de l'aéroport.**

Station de mesure du bruit et des trajectoires des avions

Données:



Luxembourg-Cents ...

22/01/2019 (Tuesday)

Region Menu

« 22/01/2019 » ⊖ ⊕ Other Station ▼

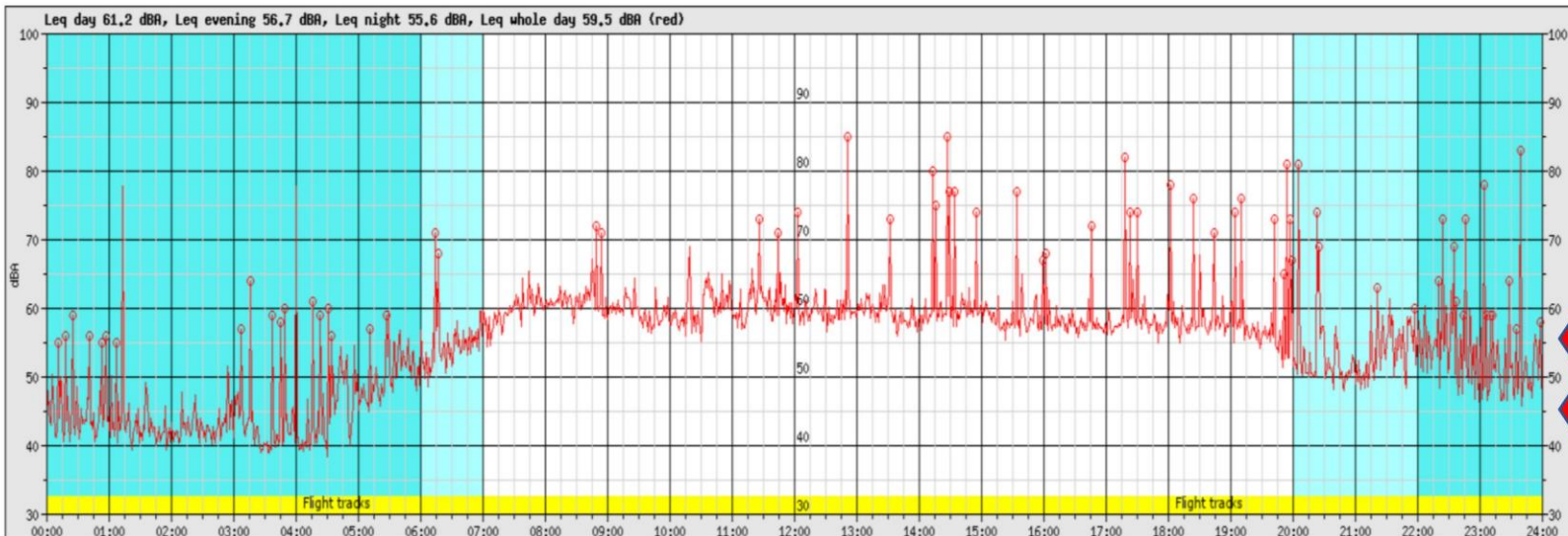

Valeur limite nuit
Plan d'action contre
le bruit de l'aéroport
Luxembourg

Valeur limite nuit
OMS

Station de mesure du bruit et des trajectoires des avions

Données: Flight tracks 24 h

Flight tracks: Region Luxembourg

24/01/2019 (Thursday) / 00:00:00-23:59:59

« 24/01/2019 » « < 00:00:00 > » 24 h ▾ All ▾

For noise measurement: Please click on a station dot

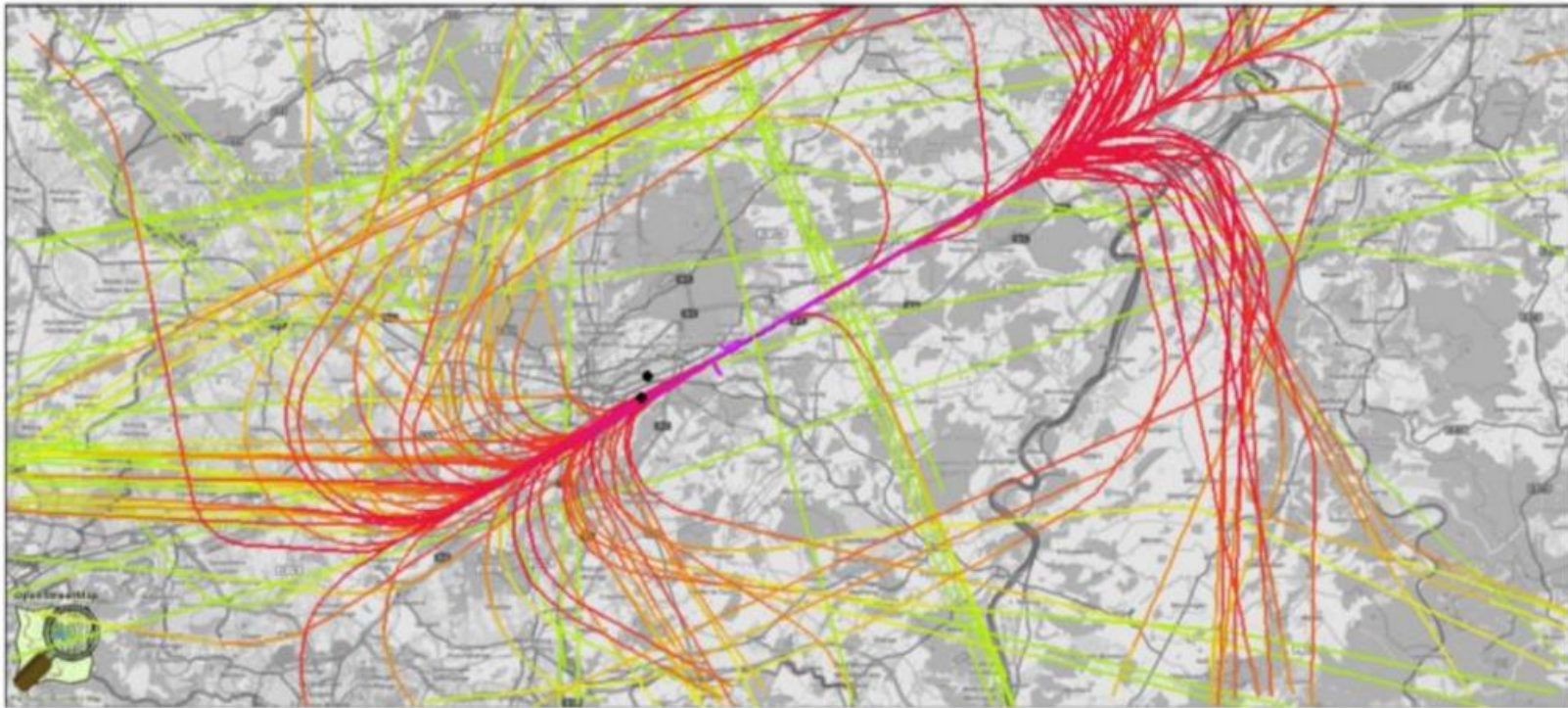

Flight altitude over MSL [ft]:

<1,000 1,000-2,000 2,000-3,000 3,000-4,000 4,000-5,000 5,000-6,000 6,000-7,000 7,000-8,000 8,000-9,000 9,000-10,000 10,000-20,000

Aircrafts with old transponder (detailed listing), needs sometimes a long response time

Station de mesure du bruit et des trajectoires des avions Décollage «à la cowboy» => 90 dB(A)

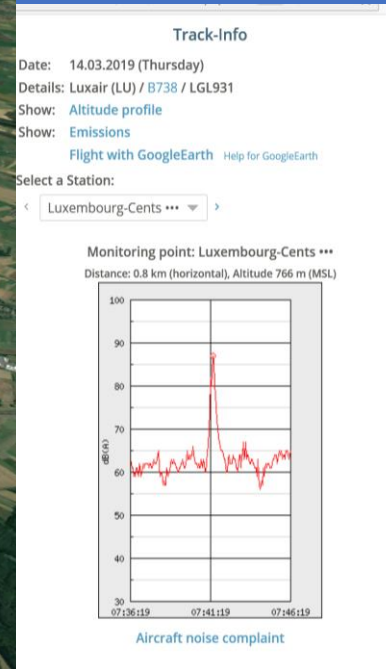
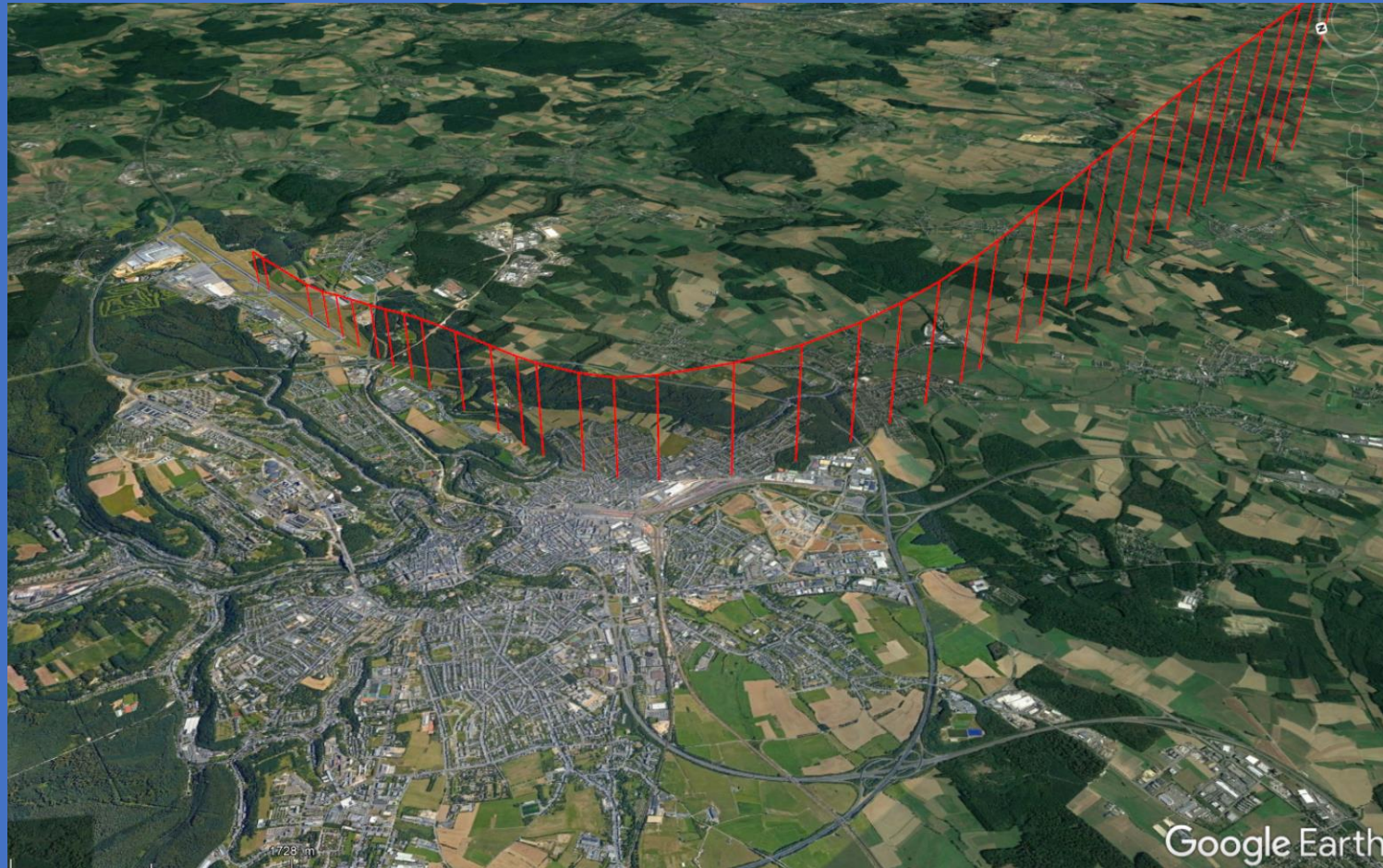

Vols de nuit 1993 - 2018

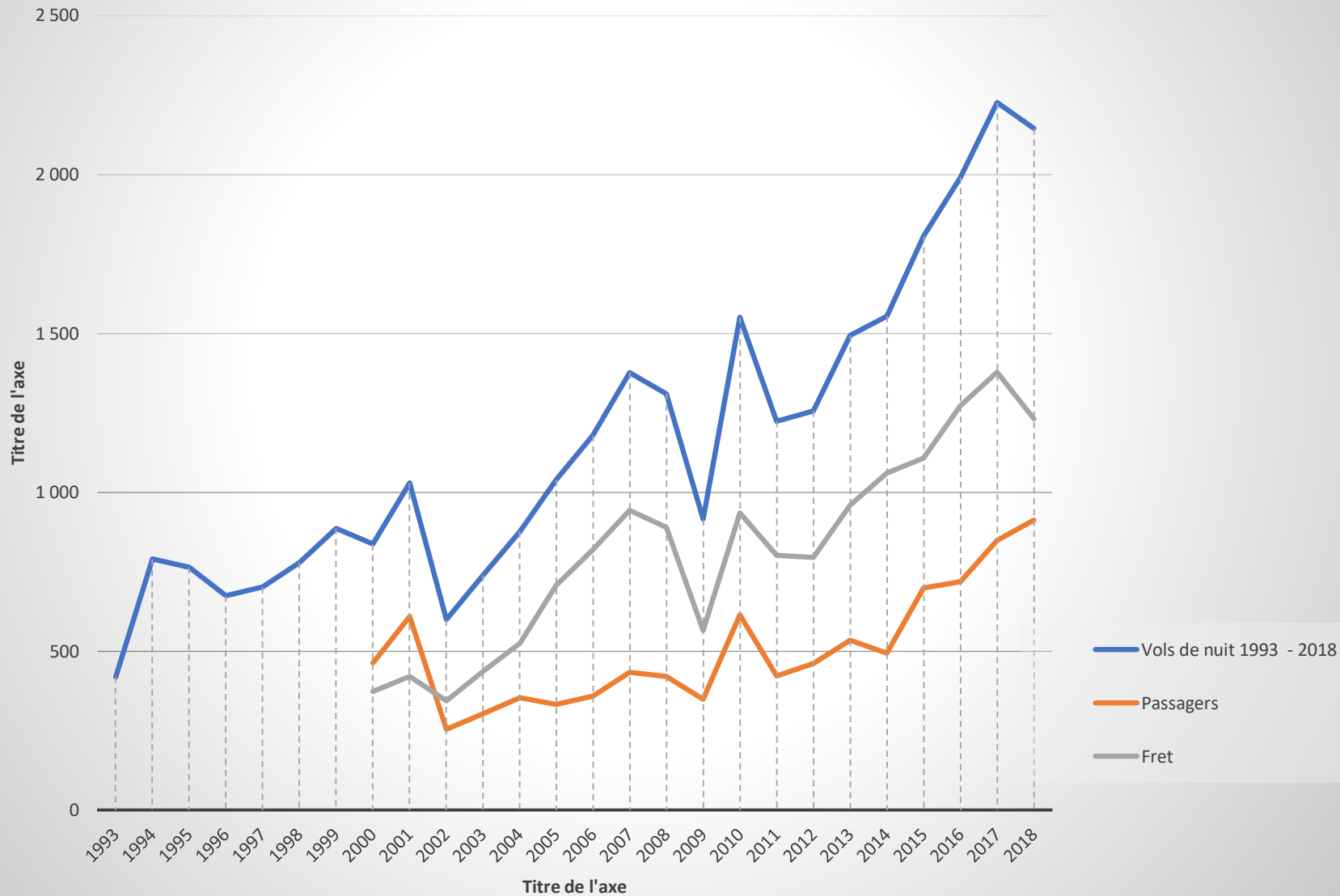

Les vols de nuit : les faits 2002 - 2018



Progression des vols de nuit vs évolution des activités commerciales

	Vols Nuit 23 :00 – 06 :00	Activités commerciales
Vols commerciaux	Vols de nuit: +256 %	Total vols commerciaux : + 31%
Fret	Vols de nuit: +255%	Volume Fret : +69%
Passagers	Vols de nuit: +260%	Passagers : + 165%

- Sur les **2145** vols de nuit en 2018 seulement ~ **95** vols ont été autorisés par l'ANA
- 2050 vols retardés => vols de nuit

Réunion de concertation ANA-USILL-SIILFC-Syndicat Hamm



- Tendances des derniers années
- Mise en place d'un tableau précis (Explications) en relation avec les définition du RGD
- Analyse des données et dérogations
- Identification des grands «contributeurs»
- Sensibilisation des compagnies aériennes
- Planifier rencontres LUXAIR, CARGOLUX et autres
- Améliorer la maîtrise des départs et arrivées 23:00-06:00



VOLS NUIT 2017 (2226)

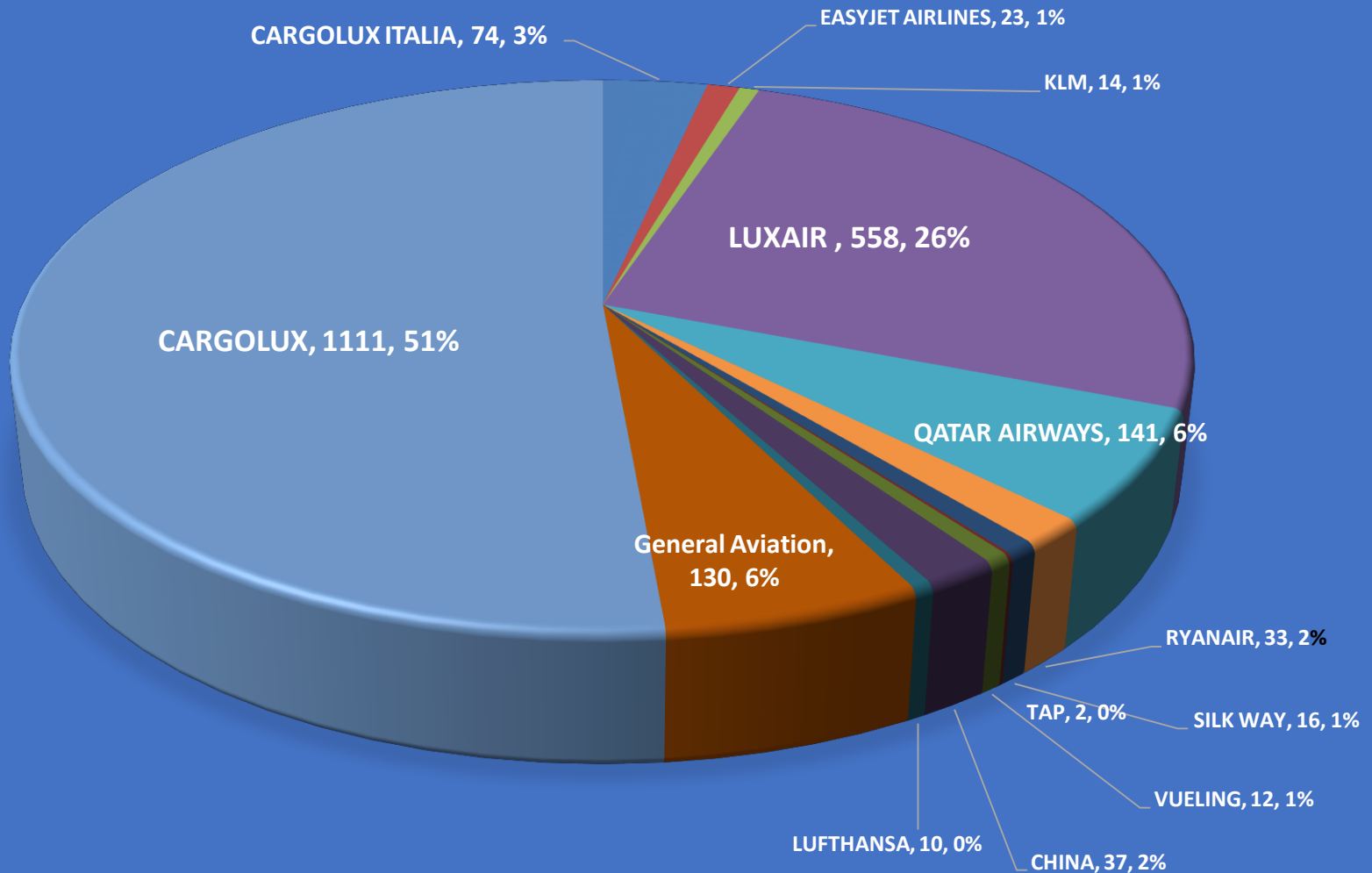

Réunion de concertation ANA-USILL-LUXAIR-SIILFC-Syndicat Hamm



- Depuis plusieurs années: Augmentation (+ 33% en 2018) des vols retardés => vols de nuit (Palma di Mallorca, Lisboa, Porto, Barcelona, Îles Canaries)
- Identification détaillée des origines des retards
- Plans/actions de LUXAIR:
 - Hot stand-by (Avion et crew)
 - Premiers décollages: 06:00 heures => 06:15 heures
 - Derniers atterrissages: 22:50 heures => 22:30 heures
 - Décollage après 23:00 heures : Non





Réunion concertation ANA-USILL-CARGOLUX-SIILFC-Syndicat Hamm

En date du 1 mars 2019 nous avons participé à une réunion de concertation entre l'Administration de la navigation aérienne , Cargolux , l'USILL et notre Syndicat.

Ensemble avec les représentants de l'USILL nous avons informé Cargolux des problèmes des vols de nuits.

Nous avons demandé d'avoir des raisons pour les multiples vols retardés. Grâce à notre station de mesure, nous avons pu détecter divers vols qui arrivent systématiquement après 01.00 hrs du matin.



Cargolux nous a informés sur leur projet de détection de causes potentielles qui peuvent provoquer des retards. Les résultats de cette analyse vont ensuite générer un système qui permettra une meilleure gérance des avions. Suite à cette mesure, on espère pouvoir réduire les retards.

Les vols qui sont systématiquement retardés seront analysés par Cargolux. Nous sommes en attente de réponses.

Karp Kneip 1/2



Nous avons eu une entrevue auprès de l'entreprise Karp Kneip suite à diverses réclamations de la part de plusieurs membres du Syndicat en relation avec:

- les gênes olfactifs
- les travaux de nuit répétés pendant l'été 2018
- gênes lumineuses

Nous avons été bien accueillis et on a répondu à toutes nos questions. Beaucoup de changements ont été effectués suite à de nouvelles réglementations.

Nous allons quand même suivre:

- les gênes olfactifs
- l'émission des particules ultrafines
- les travaux pendant la nuit
- la mise en conformité



Karp Kneip 2/2



Quelques Infos

1. Réclamations

Si vous ressentez une gêne olfactive n'hésitez pas à contacter l'administration de l'environnement sous l'email en indiquant, lieu, heure, genre d'odeur ressentie ou mieux vaut souscrire une plainte par internet sous <https://guichet.public.lu/content/dam/guichet/catalogue-formulaires/plaintes/plainte-administration-environnement/plainte-administration-environnement-fr.pdf>

2. Karp-Kneip va organiser une porte ouverte sous peu.



LE GOUVERNEMENT DU GRAND-DUCHÉ DE LUXEMBOURG
Ministère de l'Environnement, du Climat et du Développement durable
Administration de l'environnement

Administration de l'environnement
1200, rue de l'Industrie
L-1454 Esch-sur-Alzette
Tel. (352) 46 56 56-655
E-mail: environnement@gov.etat.lu

FORMULAIRE DE SAISIE D'UNE PLAINTE ADMINISTRATIVE

À lire attentivement :
L'Administration de l'environnement (AEE) ne traite pas les plaintes anonymes.
Les plaintes concernent la pollution de l'air, la pollution des eaux et la pollution de la nature ou de l'environnement.
À l'exception de la pollution de l'air, les plaintes relatives à la pollution des eaux et de la nature ou de l'environnement ne sont pas soumises à la publication des plaintes.
À l'exception de la pollution de l'air, les plaintes relatives à la pollution des eaux et de la nature ou de l'environnement ne sont pas soumises à la publication des plaintes.
Le présent formulaire doit être rempli en français ou en allemand. Les données doivent être saisies en français ou en allemand. Les données doivent être saisies en français ou en allemand.

I. Saisie

Les champs marqués d'un * sont obligatoires.

Coordonnées du plaignant

Nom de la société :
Civilité* : Nom, prénom*
Adresse* :
Localité* : Code postal* :
Téléphone* : Email :

Identification de l'établissement ou de la personne faisant l'objet de la plainte

Nom et prénom, ou nom de la société* :
Adresse :
Localité* : Code postal :
Zone* : Agglomération Industrielle Autre
Extrait topographique avec indication du lieu faisant l'objet de la plainte :
Commune : Section :
Numéros parcelles : Coordonnées GPS/LUREF du site :

Vous pouvez également contacter le centre de formation, veuillez contacter le numéro de téléphone suivant : (352) 46 56 56.

Baraque de fortune au Cents

La VDL a informé le propriétaire du terrain de dégager celui-ci. Le propriétaire pour sa part à informé le locataire. Celui-ci n'a pas réagit au délai qui lui a été imposé. La VDL va encore une fois contacter le propriétaire.

Affaire à suivre.



Illumination de Noël

Le Syndicat a adressé une lettre à la VDL demandant l'installation d'une illumination de Noël.

Nous avons eu comme réponse d'adresser des propositions à la VDL, de ce fait nous avons détecté divers sites qui pourraient correspondre aux prescriptions de la VDL. Propositions faites:

- -place près de l'école croisement rue Gabriel de Marie, rue Robert Bruch (quelques étoiles seraient bien comme dans l'allée du Carmel)
- -la rue principale du Café "Zeutzius" au restaurant "Friwat net", des étoiles à chaque x lampadaire
- -illumination d'un des sapins devant le centre sociétaire
- -après le réaménagement du campus de l'école avec le hall sportif et la piscine installer un sapin qui pourrait être illuminé pour Noël

Affaire à suivre.



Bicherschaaf

Lors de notre réunion avec la VDL nous avons demandé l'installation d'une armoire à livres.

Nous allons nous mettre en rapport avec l'école pour faire une sorte d'armoire à livres et affaires scolaires pour les enfants.

Mais êtes-vous d'accord de demander aussi la mise en place d'une armoire à livres, ouvert à tout le monde?



Relooking de notre Site Internet



Suite à divers problèmes, nous avons dû prendre la décision de changer notre site internet.

Vous avez remarqué que ces dernières 2-3 années nous avons de plus en plus de problèmes avec notre site. Les mises à jour deviennent de plus en plus difficiles à réaliser.

Pour le moment le site restera encore actif comme tel sans pour autant qu'on fasse de mise à jour.

Nous allons travailler sur le concept et le programme qui nous facilitera sa manipulation.

Nous resterons à la une sur facebook.

Accueil

Bienvenue

Le Syndicat d'Initiative et d'Intérêts Locaux Fetschenhoff-Cents vous souhaite la bienvenue sur son site

Depuis sa création en 1964, le syndicat a toujours essayé d'être à l'écoute des habitants du quartier.

Afin d'établir une communication encore plus étroite la création d'un site internet s'imposait.

Que ce soit pour une information, un échange d'idées ou une consultation du calendrier des activités du quartier, n'hésitez pas à visiter notre site.





Activités 2019/2020

Actions futures 1/2



Projet futur plan d'action du SIILFC

L'aéroport

- Suivi des plans d'actions contre le bruit aérien (réunions ANA, CARGOLUX, LUXAIR, MDDI)
- Respect du couvre-feu et d'un repos nocturne de 8 heures
- Suivi de l'application stricte de la réglementation en vigueur
- Introduction de taxes pour companies aériennes non-respectueuses des réglementations
- Zone verte

La Circulation

- Piste cyclable entre le Cents et Pulvermühle (en cours)
- Pont pour cyclistes et piétons entre Cents et Kirchberg (en cours)
- Suivi du plan d'actions de lutte contre le bruit des grandes axes ferroviaires et des autoroutes.
- Installation d'un nouveau mur anti-bruit près de l'autoroute et la rue N2 (Val de Hamm)
- Suivi des tracés des nouvelles routes suite à la suppression du passage à niveau (en cours)
- Feux tricolores aux passages pour piétons (Arrêt bus rue Brouch/centre sociétaire)
- Prévoir plus de parking au INS ce en vue des visiteurs prévus
- Vélo (partiellement résolu)

Actions futures 2/2



Aménagement et entretien des structures

- Campus scolaire rue Kaufmann, aménagement des alentours
- Création d'une ceinture verte
- Aménagement du passage piétons : rue Cents et rue Follereau
- Nettoyage régulier des rues (aussi entre les aires de jeux), des jardins et des trottoirs, surtout lors de la tombée des feuilles (rue Cents, rue Trêves et bd Salentyng)
 - Demander de débiter le nettoyage une fois par la rue Trêves, une fois par la rue Cents)

Qualité de vie et diminution des nuisances

- Contrôle régulier de la qualité de l'air et gênes olfactifs (aéroport et Karp Kneip)
- Aménagement de zones vertes, protection de la faune et flore du Cents
- Lutte contre les cambriolages (intervention auprès de la police et de la VDL)
- Maintien du commissariat de police (lettre envoyée)
- Respect des limitations de vitesses
- Bicherschaaf
- Illumination de Noël

La vie associative

- Faire des réunions pour effectuer un calendrier des activités proposées au Cents
- Workshop antigaspi
- Nouveau site internet



Décharge du Comité par l'assemblée



Discussion libre

Verre de l'amitié